

ΣΤΗ ΔΙΑΘΕΣΗ ΤΩΝ ΚΑΤΑΝΑΛΩΤΩΝ

ηλεκτρικού ρεύματος που επιθυμούν να μειώσουν τον λογαριασμό τους είναι από την περασμένη Δευτέρα τα Ελληνικά Ταχυδρομεία. Τα ΕΛΤΑ, υλοποιώντας τον στρατηγικό σχεδιασμό της διοίκησης για την είσοδο στη λιανική πώληση ηλεκτρικής ενέργειας, προσφέρουν στους καταναλωτές μία σειρά επιλογών που συνδυάζουν την οικονομία με την αξιοπιστία του μεγαλύτερου δικτύου εξυπηρέτησης της χώρας.

Γράφει ο
ΓΙΩΡΓΟΣ ΣΚΟΡΔΙΛΗΣ

Προσφέρουν στους καταναλωτές μία πλειάδα επιλογών που συνδυάζουν την οικονομία με την αξιοπιστία του μεγαλύτερου δικτύου εξυπηρέτησης της χώρας, παρέχοντας και επιπλέον εκπτώσεις για συνεπείς εξοφλήσεις λογαριασμών

ΜΠΑΙΝΟΥΝ ΔΥΝΑΜΙΚΑ ΣΤΗ ΛΙΑΝΙΚΗ ΡΕΥΜΑΤΟΣ ΜΕ ΤΟ ΧΑΜΗΛΟΤΕΡΟ ΤΙΜΟΛΟΓΙΟ ΤΗΣ ΑΓΟΡΑΣ

Mas αλλάζουν τα... φώτα τα ΕΛΤΑ

Voice Η χρέωση για τους λογαριασμούς ρεύματος για τα νοικοκυριά είναι 0,0860 ευρώ ανά κιλοβατώρα, για κατανάλωση μέχρι 2.000 κιλοβατώρες ανά τετράμηνο. Για νοικοκυριά με μεγαλύτερη κατανάλωση, η χρέωση είναι 0,0840 ευρώ ανά κιλοβατώρα, η χαμηλότερη της αγοράς και 18% φθηνότερη από την αντίστοιχη χρέωση της ΔΕΗ.

Η χαμηλότερη τιμή της αγοράς γίνεται ακόμη χαμηλότερη όταν ο καταναλωτής εξοφλεί εμπρόθεσμα τους λογαριασμούς του, οπότε απολαμβάνει επιπλέον έκπτωση 10% και οι χρέώσεις διαμορφώνονται σε 0,0774 ευρώ ανά κιλοβατώρα και 0,0756 ευρώ ανά κιλοβατώρα για καταναλώσεις πάνω από 2.000 κιλοβατώρες ανά τετράμηνο. Αυτή η τιμή χρέωσης είναι η χαμηλότερη τιμή σε σχέση με κάθε άλλη προσφορά στην αγορά.

Επαγγελματικά τιμολόγια

Για τους επαγγελματίες καταναλωτές με μικρές εγκαταστάσεις (τιμολόγιο Γ21, π.χ. γραφεία, μικρά καταστήματα)

η χρέωση είναι 0,0910 ευρώ ανά κιλοβατώρα, δηλαδή 10,5% φθηνότερα από την αντίστοιχη χρέωση της ΔΕΗ.

Για επαγγελματίες με μεγαλύτερες εγκαταστάσεις (τιμολόγιο Γ22, π.χ. μεγάλα εμπορικά καταστήματα, βιοτεχνίες) η χρέωση ενέργειας είναι 0,0750 ευρώ ανά κιλοβατώρα, δηλαδή 9,2% φθηνότερα από τη ΔΕΗ. Επιπλέον, στη συγκεκριμένη κατηγορία καταναλωτών, η χρέωση ισχύος είναι 0,750 ευρώ ανά ΚW, δηλαδή 32% φθηνότερα από τη ΔΕΗ.

Συνεπείς πληρωμές

Οι τιμές αυτές, όπως και για τα νοικοκυριά, γίνονται χαμηλότερες κατά 10% για τους καταναλωτές που πληρώνουν με συνέπεια τους λογαριασμούς τους, μειούμενες στα 0,0819 ευρώ ανά κιλοβατώρα (Γ21) και 0,0675 ευρώ ανά κιλοβατώρα (Γ22). Τέλος, τα ΕΛΤΑ είναι ο φθηνότερος πάροχος ηλεκτρικής ενέργειας στην ειδική κατηγορία επαγγελματιών καταναλωτών (Γ23, π.χ. φούρνοι, κοινόχρηστο κρεάτν και λαχανικών).

Έδωσαν το... καλό παράδειγμα

Οι πρώτοι πελάτες πανελλαδικά που υπέγραψαν σύμβαση προμήθειας ηλεκτρικής ενέργειας με τα Ελληνικά Ταχυδρομεία, την περασμένη Δευτέρα, ημέρα έναρξης της διάθεσης των «πακέτων» από τον οργανισμό, ήταν η πρόεδρος του Δ.Σ., Ευφροσύνη Σταυράκη και ο διευθύνων σύμβουλος, Ιωάννης Ζαρολιάγκης, καθώς επίσης και ο πρόεδρος της Πανελλήνιας Ομοσπονδίας Σωματείων Ταχυδρομικών (ΠΟΣΤ), Γιώργος Βασιλόπουλος. Οι τρεις τους «εγκαινίασαν» συμβολικά τη νέα υπηρεσία, υπογράφοντας και καταθέτοντας τις απίσει τους στο Κεντρικό Ταχυδρομείο της Αθήνας, ενώ το ίδιο έκαναν και οι περιφερειακοί διευθυντές και οι διευθυντές καταστημάτων, στις κατά τόπους περιφερειακές διευθύνσεις των ΕΛΤΑ.



Η πρόεδρος του Δ.Σ. των ΕΛΤΑ, Ευφροσύνη Σταυράκη, ο διευθύνων σύμβουλος, Ιωάννης Ζαρολιάγκης και ο γενικός διευθυντής Επιχειρησιακής Μονάδας Ηλεκτρικής Ενέργειας, Άγγελος Πρωτοψάλτης, υπογράφουν τα συμβόλαια των «πακέτων» τους με τον οργανισμό

Μήλον της Έριδος οι λογαριασμοί

■ **Ξιφουλκούν** Τηλεπικοινωνίες και Ταχυδρομεία, με διαιτητή την ΕΕΤΤ (Εθνική Επιτροπή Τηλεπικοινωνιών και Ταχυδρομείων), που είναι υπεύθυνη για τη ρύθμιση και των δύο αγορών. Στο επίκεντρο της διαμάχης είναι αρκετές χιλιάδες εκατομμύρια ευρώ, που είναι το κόστος για την αποστολή των μηνιαίων ή διμηνιαίων λογαριασμών στους καταναλωτές. Οι τηλεπικοινωνιακές εταιρείες έχουν ζητήσει, εν όψει του νέου κανονισμού αδειών που θα εκδώσει η ΕΕΤΤ, να πάμε σε καθολικό σύστημα e-billing, δηλαδή να καταργηθεί η υποχρέωσή τους να αποστέλλονται οι λογαριασμοί μέσω του παραδοσιακού ταχυδρομείου. Σήμερα, βάσει του ισχύοντος πλαισίου, είναι υποχρεωμένοι να αποστέλλουν με γράμμα τους λογαριασμούς και μόνον αν συμφωνήσει ο καταναλωτής τούς λαμβάνει ηλεκτρονικά. Το όλο θέμα ωστόσο δεν είναι απλό γιατί μια τέτοια με-

τάβαση, όσο και αν είναι εκουγχρονιστική, θα στερήσει σημαντικά έσοδα και θέσεις εργασίας από τις ταχυδρομικές εταιρείες. Από την άλλη μεριά, οι τηλεπικοινωνιακές εταιρείες επικαλούνται την τεράστια μείωση εσόδων που έχουν υποστεί τα χρόνια της κρίσης και την ανάγκη εξοικονόμησης πόρων για τις επενδύσεις που πρέπει να κάνουν. Η ΕΕΤΤ προφανώς βρίσκεται στη μέση, με τη θέση της να είναι εξαιρετικά δύσκολη. Πληροφορίες αναφέρουν ότι το πιθανότερο σενάριο είναι να αποφασιστεί μια περίοδος προσαρμογής για τα ταχυδρομεία (το πολύ δύο χρόνια, μπορεί να είναι και μικρότερη) και μετά να αλλάξει ο κανονισμός, στην κατεύθυνση που ζητούν οι τηλεπικοινωνιακές εταιρείες, ώστε να ακολουθούν ως κανόνα τους ηλεκτρονικούς λογαριασμούς και μόνον αν το απαιτήσει ο καταναλωτής να του στέλνουν τον λογαριασμό με το ταχυδρομείο. **Τ. Ηγ.**

[SID:11010364]

Βρήκε ΕΛ.ΤΑ. και στο... καφενείο

■ ΠΑΝΤΩΣ, από τη χθεσινή περιοδεία του Νίκου Παππά στην ελληνική ύπαιθρο δεν έλειψαν και τα ευτράπελα. Σε ένα καφενείο στην Οργάνη ο υπουργός ανακάλυψε ότι ο χώρος λειτουργεί και ως πρακτορείο των ΕΛ.ΤΑ., καθώς εκεί φτάνει όλη η αλληλογραφία των ντόπων και από εκεί παραλαμβάνεται από τους αποδέκτες της. Και ο Παππάς, στην αρμοδιότητα του οποίου ανήκουν τα ΕΛ.ΤΑ., έψαχνε μάταια λύση για να τους βοηθήσει...

Αύξηση διασυνοριακού λιανικού εμπορίου

Το διασυνοριακό εμπόριο λιανικής προσφέρει, κατά μέσον όρο, ρυθμούς ανάπτυξης που δεν είναι διαθέσιμοι στην πλειονότητα των άλλων αγορών λιανικής. Σύμφωνα με έκθεση της **DHL Express**, ο όγκος των διασυνοριακών συναλλαγών λιανικής αναμένεται ότι θα αυξηθεί, σε ετήσια βάση, κατά 25% μεταξύ των ετών 2015-2020 (από 300 δισ. δολάρια ΗΠΑ στα 900 δισ.), δηλαδή με ρυθμό ανάπτυξης διπλάσιο σε σύγκριση με αυτόν του εσωτερικού ηλεκτρονικού εμπορίου.

Επιχειρήσεις λιανικής πώλησης που δραστηριοποιούνται στο ηλεκτρονικό εμπόριο δίνουν ώθηση στις πωλήσεις τους κατά μέσον όρο 10-15%, με την επέκταση απλώς των προσφορών τους σε πελάτες στο εξωτερικό. Μία επιπλέον ώθηση προέρχεται από την προσθήκη υπηρεσιών υψηλής προστιθέμενης αξίας: οι έμποροι λιανικής και οι κατασκευαστές που συμπεριέλαβαν επιλογή ταχύτερης αποστολής στα διαδικτυακά τους καταστήματα αναπτύχθηκαν 1,6 φορές ταχύτερα από τον μέσο όρο, συγκριτικά με άλλους επιχειρηματίες.

Παράδοξα και υψηλότερη τιμή στην 3η δημοπρασία πώλησης ρεύματος

Της **ΧΡΥΣΑΣ ΛΙΑΓΓΟΥ**

Υψηλότερη από την αναμενόμενη τιμή, η οποία διαμορφώθηκε από τα χτυπήματα διάρκειας πλέον των δύο ωρών μεταξύ 11 συνολικά συμμετεχόντων για την εξαγορά 14 μεγαβάτ, αλλά και παράδοξα που διερευνώνται, ήταν τα χαρακτηριστικά της τρίτης κατά σειρά δημοπρασίας ηλεκτρικής ενέργειας που διενήργησε χθες ο ΛΑΓΗΕ, στο πλαίσιο του νέου θεσμού των ΝΟΜΕ για τη μείωση του μεριδίου της ΔΕΗ στη λιανική αγορά. Η τιμή διαμορφώθηκε στα 40,02 ευρώ η μεγαβατώρα, πολύ κοντά δηλαδή στην τιμή των 41,05 και 41,14 που κυμάνθηκε η αμέσως προηγούμενη δημοπρασία του Ιανουαρίου και αρκετά υψηλότερα από τα χαμηλά της πρώτης

του περασμένου Οκτωβρίου στα 37,5 έως τα 37,7. Η δημοπρασία ξεκίνησε με τιμή εκκίνησης στα 37,37 ευρώ η μεγαβατώρα και αγοράστηκαν τρία μεγάλα πακέτα των 30 μεγαβάτ έκαστο στην τιμή των 39,92 ευρώ η μεγαβατώρα από τις τρεις κατοπιμημένες εταιρείες (Elpedison, Protergia και Ηρών), ένα πακέτο των 20 μεγαβάτ στην τιμή των 39,97 ευρώ η μεγαβατώρα, ένα των 5 μεγαβάτ και ένα των 6 μεγαβάτ στην ίδια τιμή, 1 μεγαβάτ στην τιμή των 38,62 ευρώ η μεγαβατώρα και δύο πακέτα των δύο μεγαβάτ στην υψηλή τιμή των 40,02 ευρώ η μεγαβατώρα, που αγοράστηκαν από βιομηχανικούς καταναλωτές.

Το παράδοξο της χθεσινής δημοπρασίας συνδέεται με την

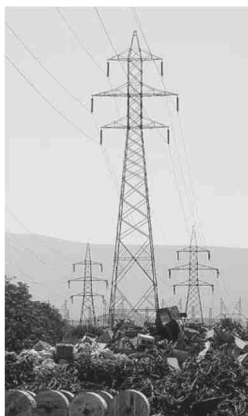

Οι συμμετέχοντες ήταν 11 συνολικά για την εξαγορά 14 μεγαβάτ.

αγορά ενός πακέτου 14 μεγαβάτ στην τιμή εκκίνησης 17 δευτερόλεπτα πριν κλείσει η δημοπρασία. Η διαπίστωση αμέσως μετά το κλείσιμο προκάλεσε αναστάτωση στην αγορά, με τους συμμετέχοντες να διερευνούν τι ακριβώς έχει συμβεί.

Το ερώτημα που θέτουν από χθες παράγοντες της αγοράς είναι πώς επετράπη σε κάποιον συμμετέχοντα να κατεβάσει την τιμή σε έναν πλειοδοτικό διαγωνισμό, αφήνοντας σαφείς αιχμές κατά του ΛΑΓΗΕ που διενήργησε τη δημοπρασία. Του θέματος, σύμφωνα με τους ίδιους παράγοντες θα πρέπει να επιληφθεί η ΡΑΕ, που έχει την εποπτεία των δημοπρασιών, και όπως τονίζουν έχει πολλά μέτρα στη διάθεσή της, από το να μην κατοχυρώσει τη συγκεκριμένη

ποσότητα ενέργειας μέχρι και να αποβάλει από τις επόμενες δημοπρασίες τον παίκτη που κινήθηκε με αυτόν τον τρόπο. Η αγορά αναμένει ενημέρωση από τον ΛΑΓΗΕ, που είναι ο μόνος που γνωρίζει τις κινήσεις των συμμετεχόντων στη δημοπρασία, όπως και τις αποφάσεις της ΡΑΕ. Κάποιοι εκ των ιδιωτών παρόχων διερευνούν ήδη δυνατότητες ενστάσεων, αυτό που κυρίως όμως εκφράζεται από πλευράς τους είναι η ανάγκη «περιφρούρησης της αξιοπιστίας του θεσμού».

Θα πρέπει να σημειωθεί η απουσία από τη χθεσινή δημοπρασία των **ΕΛΤΑ**, τα οποία σύμφωνα με πληροφορίες έχουν αδιάθετη ποσότητα ενέργειας από την προηγούμενη δημοπρασία.

Υστατη μάχη για τη διατήρηση ελέγχου των ΔΕΚΟ που περνούν στο υπερταμείο

Του **ΗΛΙΑ Γ. ΜΠΕΛΛΟΥ**

Οι κανόνες απεμπλοκής της κυβέρνησης από τη λειτουργία και διαχείριση επιχειρήσεων που ανήκουν στο Δημόσιο και ο βαθμός επιρροής που θα διατηρήσουν οι εκάστοτε ασκούντες την εκτελεστική εξουσία είναι δύο από τα μεγάλα ζητήματα της διαπραγματεύσεως με τους θεσμούς.

Και αυτό, διότι η συζήτηση δεν εξαντλείται στο ποιοι οργανισμοί του Δημοσίου και ποια ποσοστά του κράτους σε σημαντικές και μη επιχειρήσεις θα περάσουν στην ΕΕΣΠ - Ελληνική Εταιρεία Συμμετοχών και Περιουσίας Α.Ε. (Hellenic Company of Assets and Participations - HCAP), δηλαδή το υπερταμείο. Η ουσία της συζήτησης έχει να κάνει με το κατά πόσον θα μπορέσει να διατηρηθεί κάποιος έλεγχος της εκάστοτε κυβέρνησης επί αυτών, όπως στον διορισμό διοικήσεων, στην ευρύτερη στελέχωσή τους, ακόμα και στην αναπτυξιακή αλλά και τιμολογιακή τους πολιτική. Ειδικά σε κρίσιμες κοινωφε-

«Οι θεσμοί επιχειρούν να κόψουν τον ομφάλιο λώρο του πελατειακού κράτους που γεννά συντεχνίες και κλειστά επαγγέλματα».

λείς επιχειρήσεις. Αλλά το ποιος είναι κρίσιμες και ποιος όχι και το πόση επιρροή θα έχει η κυβέρνηση, όπως και με ποιον μηχανισμό θα την ασκεί, παραμένουν ορθόνοια ζητήματα.

Αλλά όσοι παρακολουθούν με πιο ψυχραιμο μάτι την εν εξελίξει (από το φθινόπωρο του 2015) γέννηση του υπερταμείου εκτιμούν πως πρόκειται για μια από τις μεγαλύτερες και πιο σαρωτικές μεταρρυθμίσεις που καλείται να προωθήσει η χώρα. Και μάλιστα μια κυβέρνηση που έχει ισχυρή άποψη υπέρ του κρατισμού, καλώς ή κακώς νοουμένου. «Επί της ουσίας οι δανειστές επιχειρούν να κόψουν

τον ομφάλιο λώρο του πελατειακού κράτους που γεννά συντεχνίες, κλειστά επαγγέλματα, υπεράριθμες και συχνά ακατάλληλες επανδρώσεις και κάθε λογής παθογένειες και συνδιαλλαγές», υποστηρίζουν ορισμένοι.

Την ίδια ώρα όμως «παιζείται» και η τύχη του ΤΑΙΠΕΔ. Θυγατρική της ΕΕΣΠ, αλλά η διάρκεια ζωής του, σύμφωνα με τον ιδρυτικό νόμο του, λήγει το καλοκαίρι και οι Ευρωπαίοι δανειστές πιέζουν για νομοθέτηση τριετούς παράτασης, με την ελληνική πλευρά να εμφανίζεται να θέλει βραχύτερο βίο. Αλλά και η σημερινή διοίκηση του ΤΑΙΠΕΔ, από την οποία λείπουν δύο από τα τρία μέλη του διοικητικού συμβουλίου, αφενός τελεί υπό αξιολόγηση αφετέρου χρειάζεται λύση για τη θέση του προέδρου, καθώς η εξάμηνη θητεία του εκτελώντος χρέη προέδρου μετά την υπουργοποίηση Πιτσιόρλα, Αντ. Λεούση, λήγει τις επόμενες ημέρες. Και επί αυτού οι αποφάσεις εκκρεμούν.

Όσον αφορά το πρόγραμμα



Μεταξύ των ΔΕΚΟ που θα περάσουν στο υπερταμείο είναι και η εταιρεία Αττικό Μετρό.

ιδιωτικοποιήσεων του ΤΑΙΠΕΔ, αυτό επίσης παραμένει υπό συζήτηση, με τους Ευρωπαίους να θέλουν να παραμείνουν εντός τα δέκα περιφερειακά λιμάνια και την κυβέρνηση να επιδιώκει τη μεταφορά τους στην Εταιρεία Δημοσίων Συμμετοχών (ΕΔΗΣ). Είναι η μία εκ των τεσσάρων θυγατρικών του υπερταμείου (οι άλλες είναι το ΤΧΣ, το ΤΑΙΠΕΔ και η ΕΤΑΔ), στην οποία περνούν ΕΥ-

ΔΑΠ, ΕΥΑΘ, Κτιριακές Υποδομές, ΕΛΒΟ, Αττικό Μετρό, ΔΕΗ, ΟΑΣΑ, ΟΣΥ, ΣΤΑΣΥ, ΟΣΕ, ΟΑΚΑ, **ΕΛΤΑ** και περί τα 70.000 ακίνητα της ΕΤΑΔ, όπως άλλωστε και όσες επιπλέον επιχειρήσεις και συμμετοχές αποφασιστούν τώρα, μεταξύ των οποίων φέρονται να είναι ο ΟΚΑΑ, η ΚΑΘ, η ΕΑΣ, η ΓΑΙΑΟΣΕ, η ΔΑΡΚΟ, η Διώρυγα της Κορίνθου, ποσοστά του ΔΕΣΦΑ (34%) και του ΔΑΑ (25%).



Είδος: Εφημερίδα / Κύρια / Περιφερειακή / Ημερήσια / Ν. Δράμας

Ημερομηνία: Τετάρτη, 26-04-2017

Σελίδα: 1,5 (1 από 2)

Μέγεθος: 276 cm²

Μέση κυκλοφορία: Μη διαθέσιμη

Επικοινωνία εντύπου: (25210) 20009, 24751

Λέξη κλειδί: ΕΛΤΑ



**ΕΛΤΑ: Ξεκίνησαν
να πωλούν ρεύμα
με χαμηλά τιμολόγια**

σελ.: 5

ΕΛΤΑ: Ξεκίνησαν να πωλούν ρεύμα με χαμηλά τιμολόγια

Με εξαιρετικά χαμηλά τιμολόγια για τους καταναλωτές, ξεκίνησε από τη Δευτέρα η διάθεση ηλεκτρικής ενέργειας από τα ΕΛΤΑ.

Στόχος της διοίκησης της εταιρείας είναι τα ΕΛΤΑ να καταστούν ο «νούμερο ένα» εναλλακτικός πάροχος ηλεκτρικής ενέργειας, εκμεταλλευόμενα το πανελλαδικό δίκτυο καταστημάτων τους.

Υπενθυμίζεται, πως η χρέωση για τους λογαριασμούς ρεύματος για τα νοικοκυριά είναι 0,0860 ευρώ ανά κιλοβατώρα, για κατανάλωση μέχρι 2.000 κιλοβατώρες ανά τετράμηνο. Για νοικοκυριά με μεγαλύτερη κατανάλωση, η χρέωση είναι 0,0840 ευρώ ανά κιλοβατώρα, η χαμηλότερη της αγοράς και 18% φθηνότερη από την αντίστοιχη χρέωση της ΔΕΗ.

Η χαμηλότερη τιμή της αγοράς γίνεται ακόμα πιο χαμηλή όταν ο καταναλωτής εξοφλεί εμπρόθεσμα τους λογαριασμούς του, οπότε η επιπλέον έκπτωση είναι



10% και οι χρεώσεις διαμορφώνονται σε 0,0774 ευρώ ανά κιλοβατώρα και 0,0756 ευρώ ανά κιλοβατώρα για καταναλώσεις πάνω από 2.000 κιλοβατώρες ανά τετράμηνο. Αυτή η τιμή χρέωσης είναι η χαμηλότερη τιμή σε σχέση με κάθε άλλη προσφορά στην αγορά.

Για τους επαγγελματίες καταναλωτές με μικρές εγκαταστάσεις (Γ21 π.χ. γραφεία, μικρά καταστήματα) η χρέωση είναι 0,0910

ευρώ ανά κιλοβατώρα, δηλαδή 10,5 % φθηνότερα από την αντίστοιχη χρέωση της ΔΕΗ.

Για επαγγελματίες με μεγαλύτερες εγκαταστάσεις (Γ22 π.χ. μεγάλα εμπορικά καταστήματα, βιοτεχνίες) η χρέωση ενέργειας είναι 0,0750 ευρώ ανά κιλοβατώρα, δηλαδή 9,2% φθηνότερα από τη ΔΕΗ. Επιπλέον, στη συγκεκριμένη κατηγορία καταναλωτών, η χρέωση ισχύος είναι 0,750 ευρώ ανά kW, δηλαδή 32% φθηνότερα

από τη ΔΕΗ.

Αυτές οι τιμές γίνονται χαμηλότερες κατά 10% για τους συνεπείς καταναλωτές, διαμορφούμενες σε 0,0819 ευρώ ανά κιλοβατώρα (Γ21) και 0,0675 ευρώ ανά κιλοβατώρα (Γ22). Αυτή η τιμή χρέωσης είναι η χαμηλότερη σε σχέση με κάθε άλλη προσφορά στην αγορά.

Τέλος, όπως αναφέρεται σε σχετική ανακοίνωση των ΕΛΤΑ, τα Ελληνικά Ταχυδρομεία είναι ο φθηνότερος πάροχος ηλεκτρικής ενέργειας στην ειδική κατηγορία επαγγελματιών καταναλωτών (Γ23 π.χ. φούρνοι, χονδρεμπόριο κρεάτων και λαχανικών).

Για περισσότερες πληροφορίες, οι ενδιαφερόμενοι μπορούν να απευθυνθούν στο κοντινότερο ταχυδρομείο ή μέσω της ιστοσελίδας των ΕΛΤΑ στο www.elta.gr και από το τηλεφωνικό κέντρο 11 135, χωρίς χρέωση, από σταθερό τηλέφωνο. aftodioikisi.gr

Υπεγράφησαν οι πρώτες συμβάσεις στην Ήπειρο

«Πρεμιέρα» χθες για πώληση ηλεκτρικού ρεύματος από τα ΕΛΤΑ

✓ *Πώς διαμορφώνονται οι χρεώσεις...*

• Ηλεκτρικό ρεύμα πωλούν από χθες τα Ελληνικά Ταχυδρομεία, στοχεύοντας μέσω χαμηλών τιμολογίων για οικιακούς και επαγγελματικούς καταναλωτές, στη δυναμική είσοδό τους στην αγορά.

Οι πρώτοι πελάτες της Περιφέρειας Ηπείρου και Δυτ. Μακεδονίας που υπέγραψαν σύμβαση προμήθειας ηλεκτρικής ενέργειας με τα Ελληνικά Ταχυδρομεία (φωτό) είναι ο Περιφερειακός Δ/ντής Βασίλης Πλιάτσικας και η Δ/ντρια του ➔ 15η σελ.



«Πρεμιέρα» χθες για πώληση ηλεκτρικού ρεύματος από τα ΕΛΤΑ

➔ **από 1η σελ.** Κεντρικού Καταστήματος Ιωαννίνων Βάσω Ζδράβου.

Οι χρεώσεις

Όπως αναφέρεται σε σχετική ανακοίνωση, η χρέωση για τους λογαριασμούς ρεύματος στα νοικοκυριά είναι 0,0860 ευρώ ανά κιλοβατώρα, για κατανάλωση μέχρι 2.000 κιλοβατώρες ανά τετράμηνο. Για νοικοκυριά με μεγαλύτερη κατανάλωση, η χρέωση είναι 0,0840 ευρώ ανά κιλοβατώρα, η χαμηλότερη της αγοράς σύμφωνα με την εταιρεία και 18% φθηνότερη από την αντίστοιχη χρέωση της ΔΕΗ.

Η τιμή γίνεται ακόμα πιο χαμηλή όταν ο καταναλωτής εξοφλεί εμπρόθεσμα τους λογαριασμούς του, οπότε η επιπλέον έκπτωση είναι 10% και οι χρεώσεις διαμορφώνονται σε 0,0774 ευρώ ανά κιλοβατώρα και 0,0756 ευρώ ανά κιλοβατώρα για καταναλώσεις πάνω από 2.000 κιλοβατώρες ανά τετράμηνο.

Για τους επαγγελματίες καταναλωτές με μικρές εγκαταστάσεις (Γ21 π.χ. γραφεία, μικρά καταστήματα) η χρέωση είναι 0,0910 ευρώ ανά κιλοβατώρα, δηλαδή 10,5%

φθηνότερα από την αντίστοιχη χρέωση της ΔΕΗ.

Για επαγγελματίες με μεγαλύτερες εγκαταστάσεις (Γ22 π.χ. μεγάλα εμπορικά καταστήματα, βιοτεχνίες) η χρέωση ενέργειας είναι 0,0750 ευρώ ανά κιλοβατώρα, δηλαδή 9,2% φθηνότερα από τη ΔΕΗ. Επιπλέον, στη συγκεκριμένη κατηγορία καταναλωτών, η χρέωση ισχύος είναι 0,750 ευρώ ανά kW, δηλαδή 32% φθηνότερα από τη ΔΕΗ.

Σύμφωνα με τα ΕΛΤΑ, οι τιμές γίνονται χαμηλότερες κατά 10% για τους συνεπείς καταναλωτές, διαμορφούμενες σε 0,0819 ευρώ ανά κιλοβατώρα (Γ21) και 0,0675 ευρώ ανά κιλοβατώρα (Γ22).

Ακόμα, η εταιρεία υποστηρίζει ότι είναι ο φθηνότερος πάροχος ηλεκτρικής ενέργειας στην ειδική κατηγορία επαγγελματιών καταναλωτών (Γ23 π.χ. φούρνοι, χονδρεμπόριο κρεάτων και λαχανικών).

* * *

• Για περισσότερες πληροφορίες οι ενδιαφερόμενοι μπορούν να ενημερωθούν από την επίσημη ιστοσελίδα των ΕΛΤΑ στο www.elta.gr και από το τηλεφωνικό κέντρο 11 135 χωρίς χρέωση από σταθερό τηλέφωνο.

ΦΙΛΟΤΕΛΙΚΑ

Νέες κυκλοφορίες

► **Επιμέλεια: Γ. ΜΠΙΜΠΗΣ**

• Σήμερα 24 Απριλίου κυκλοφορεί ένα αναμνηστικό φεγγιέ σε 30.000 αριθμημένα τεμάχια, με όνομα «ΕΠΕΤΕΙΟΙ - ΓΕΓΟΝΟΤΑ, ΦΟΡΟΥΜ ΑΡΧΑΙΩΝ ΠΟΛΙΤΙΣΜΩΝ - ΑΘΗΝΑ 2017»

και κοστίζει 2 ευρώ. Κυκλοφορούν επίσης 5.000 τεμάχια Φ.Π.Η.Κ. στην τιμή των 3,10 ευρώ το κάθε τεμάχιο. Εκτός από το φεγγιέ, τα ΕΛΤΑ έθεσαν στην κυκλοφορία το ετήσιο πολυτελές άλμπουμ του 2015 και 2016 με τα γραμματόσημα του Αγίου Όρους, όπου υπάρχουν όλες οι σειρές που εκδόθηκαν κάθε χρόνο. Το κάθε λεύκωμα κοστίζει 55 ευρώ.



ΙΑ ΟΤΕΛΙ ΚΑ**Αναμνηστικές σφραγίδες****▷ Επιμέλεια: Γ. ΜΠΙΜΠΗΣ**

• Από την UNESCO καθιερώθηκε διεθνώς ως ημέρα βιβλίου η 23η Απριλίου. Με αυτή την ευκαιρία θα χρησιμοποιηθούν 3 ειδικές αναμνηστικές σφραγίδες ως εξής: Για τον περπάτο βιβλίου 2 σφραγίδες σήμερα Σάββατο στην Αθήνα από το κεντρικό ταχυδρομικό κατάστημα, Αιόλου 100. ΑΘΗΝΑ 10200 τις ώρες 10.00 έως 13.00 και τη Θεσσαλονίκη στο ταχυδρομικό κατάστημα Βασιλέως Ηρακλείου 38. Θεσσαλονίκη 54101 τις ώρες 10.00 έως 13.00.

Αύριο, Κυριακή για την ημέρα του βιβλίου στο ταχυδρομείο της Πλατείας Μητροπόλεως στο Σύνταγμα από ώρα 10.00 έως 13.00. Θα εκδοθούν επίσης φύλ-

λα προσωπικού γραμματοσ ήμου, μεμονωμένα προσωπικά γραμματόσημα και 750 αριθμημένα τεμάχια φάκελοι. Επειδή προφανώς είναι δύσκολο για τους συλλέκτες να βρουν ότι θέλουν και μαζί τις 3 αναμνηστικές σφραγίδες, μπορούν να απευθυνθούν στη Διεύθυνση Φιλοτελισμού Αιόλου 100. 1ος όροφος. 10188 Αθήνα.

Προσωπικά τι κάνω εγώ για τις περιπτώσεις των αναμνηστικών σφραγίδων ή άλλων προϊόντων που με ενδιαφέρουν. Απευθύνομαι στη διεύθυνση φιλοτελισμού και αποφεύγω παραλείψεις και λανθασμένες κινήσεις.





Επιμέλεια: ΣΩΤΗΡΙΟΣ ΣΤΑΣΙΝΟΠΟΥΛΟΣ πρόεδρου ΦΕΠ

Ο Ερμής του φιλοτελισμού

ΜΕΡΟΣ Β'

Η πρώτη εκτύπωση των κεφαλών του Ερμού έλαβε χώρα στο Παρίσι στο εργοστάσιο του Ernest Meyer σε πλάκες των 10 X 15 γραμματοσήμεν τα οποία εκτυπώθηκαν με την «σκληρή μέθοδο» δηλαδή δεν υπήρχαν ίχνη ανάγλυφου επί των γραμματοσήμεν και δεν υπήρχε ούτε οδόντωση.

Από πλευράς χάραξης και εκτύπωσης σημείωσαν μεγάλη επιτυχία. Οι γραμμές σκίασης επί της κεφαλής είναι πολύ λεπτές και κάπως διακεκομμένες δίνοντας κατ' αυτό τον τρόπο ένα αποτέλεσμα το οποίο δεν υπήρχε σε πολλές από τις μεταγενέστερες εκδόσεις.

Επίσης το χαρτί εκτύπωσης ήταν λείο, στυλινό και καλής ποιότητας όσον αφορά στην εμφάνισή του. Στις περισσότερες των περιπτώσεων η απόχρωσή του ακολουθούσε το χρωματισμό του γραμματοσήμου αν και οι αξίες των 10 και 40 λεπτών είχαν εκτυπωθεί σε χαρτί απόχρωσης μπλε.

Το δεκάλεπτο έφερε τον αριθμό «10» -περί τα 8 χιλιοστά σε ύψος- στην πίσω πλευρά του ως μέτρο ασφαλείας του γραμματοσήμου. Οι άλλες αξίες όμως δεν είχαν αυτό το διακριτικό γνώρισμα. Η εκτύπωση των αριθμών ελέγχων

στην πίσω πλευρά των γραμματοσήμεν κατέστη πιο συχνή στις εκδόσεις που επακολούθησαν και το γεγονός αυτό αποτελεί το κλειδί μέσω του οποίου κανείς θα μπορούσε να είναι σε θέση να διακρίνει τις προγενέστερες από τις μεταγενέστερες.

Η παρισινή έκδοση διατίθετο προς πώληση την 1η Οκτωβρίου του 1861. Παρ' όλα αυτά οι πλάκες απεστάλησαν στην Ελλάδα σε πολύ σύντομο χρονικό διάστημα όπου πλέον είχαμε και τις πρώτες αθηναϊκές εκτυπώσεις από τον Οκτώβριο του 1861 έως τον Απρίλιο του 1862.

Αυτές οι εκδόσεις έχουν παρουσιάσει μια κάπως χοντροκομμένη εμφάνιση συγκρινόμενες με εκείνες των παρισινών, γεγονός που σίγουρα οφείλεται στην έλλειψη εμπειρίας των υπαλλήλων του τυπογραφείου.

Σταδιακά η εμπειρία των υπαλλήλων του τυπογραφείου βελτιώθηκε, η ποιότητα του χαρτιού εκτύπωσης άλλαξε προς το καλύτερο, και κατ' αυτό τον τρόπο διακρίνουμε δυο υποκατηγορίες αυτής της περιόδου: Τις χοντροκομμένες εκδόσεις και τις εκλεπτυσμένες εκδόσεις. Όλες οι αθηναϊκές εκδόσεις φέρουν αριθμούς ελέγχου στην πίσω πλευρά εκτός από τα μονόλεπτα και εκείνα των δυο λεπτών. Αυτοί οι αριθμοί ελέγχου είναι πολύ χαρακτηριστικοί - 6.5 χιλιοστά σε ύψος - λεπτοί στην αριστερή πλευρά και με ισχυρή σκίαση στη δεξιά. Όπως και με την παρισινή έκδοση το χαρτί εκτύπωσης παρουσιάζει ελαφριά σκίαση στην ίδια απόχρωση με εκείνη του γραμματοσήμου με εξαίρεση τα 10-λεπτα και τα 40-λεπτα.



Λαμπρό δείγμα τετράδας 80λεπτου από την αθηναϊκή έκδοση του 1861-62

«Επικοινωνία ΦΕΠ: ΤΗ 1010 26001
 Συνάντηση κάθε Σάββατο 18:30 - 21:00
 Αγίου Ανδρέου 55 - 57 Α' όροφος, Τηλ: 2610 623959».

Τα ΕΛΤΑ στη Next Com

Στη **Next Com** ανέθεσε η **Ελληνικά Ταχυδρομεία Α.Ε.** το έργο «Σχεδιασμός και υλοποίηση προγράμματος εισαγωγής, ανάπτυξης και επικοινωνιακής στρατηγικής της νέας υπηρεσίας Ηλεκτρική Ενέργεια ΕΛΤΑ». Στο διαγωνισμό συμμετείχαν, επίσης, οι εταιρείες Πεδίο Εκδοτική, Διαφημιστική και Ραδιοηλεκτρονική Παραγωγών και η Choose. Η διάρκεια της σύμβασης είναι για έξι μήνες από την εισαγωγή της υπηρεσίας στην αγορά από τα ΕΛΤΑ.